

01. Søbberg Mølle,

3.02.06

Skellebjerg sogn, Løve herred,
Holbæk amt.

© Den Møllehistoriske Samling, DK – 8260 Viby J.

Matrikel no.: 6 d af Søbberg, Skellebjerg sogn,

Synonym: Søbberg Mølle*



Registrant: Bertil Larsen

Dato: 27. - 28. Juni 1963 / rev: 10/2002

Historiske forhold – sammendrag: (Vindmølle)

Bygningsfredning: - nej

Billedarkiv: - se nedenfor.

- **Søbberg Mølle** er en endnu eksisterende holl. vindmølle (Oktober 2002), omend nu fuldstændig ude af drift. Møllen er tidligere beregningsregistreret Juni 1963. Der kendes ikke til en forgænger paa lokaliteten.

* - Generalstabskortene 1: 100 000 benævner lokaliteten som: **Søbberg**.

- den opførtes paa møllestedet 1878; paa østsiden af den nord-syd orienterede mindre bivej: Taaderup – landsbyen Søbberg/Søbberg (omkring 800 meter syd for denne) – sognebyen Skellebjerg, hvor driften har været traditionelt kundemølleri, senere suppleret med mindre korn- og foderstofforretning delvis med egne foderblandinger.

- opførelsen blev forestaaet af møllebygger Rasmussen (Holbæk?) for møller Lars Nielsen. (*se tillige personalhistoriske oplysninger nedenfor*).

- 8-kantet undermølle i en etage, opført i kløvet kamp med oprindelig gennemkørsel midtfor orienteret øst-vest. Ved dennes tilmuring i forbindelse med opførelse af et maskinhus paa vestsiden, - ubekræftet skulle dette være sket omkring 1928-30, blev der brudt en adgangsvej paa sydsiden, hvor der samtidig blev brudt en læsseslidske fra broloftet gennem undermøllens murværk orienteret mod sydvest.

- 8-kantet krop i træ til hatten, oprindelig spaanklædt, senere er beklædningen erstattet med tagpap. Omgang i forbindelse med etageadskillelsen mellem undermøllen og kroppen (Broloftet) med omgangsdøre orienteret øst-vest

- løgformet hat, spaanklædt, senere tagpap. Oprindelig sejlrigning - med vingefang paa 34 alen (ca. 21,3 meter), senere – uvist hvornaar - erstattet med Selvsvikker i vingefangets oprindelige maal. Muligvis samtidig med vingernes udskiftning, er den oprindelige krøjning med svans blevet udskiftet til selvkrøjer (8-bladet vindrose).

- gangtøj med 2/2-trins gearing helt i træ med overtræk fra Stjernhjul til 2 grovkværne, valsestol og 1 grubbekværn, der fandtes placeret nedsænket under Kværnloftets gulvniveau i kasse paa Broloftet.

- enkelt sækkehejs paa vinde med overtræk fra hjulskive monteret paa Vellen paa Lorrisloftet.

- Hattehjulsaksel i træ med støbejernshoved, - ubekræftet skulle denne oprindeligt have haft træhoved?.

- uvist hvornaar, dog med henvisning til det stipulerede tidspunkt for opførelsen af maskinhuset indlagdes en 34 Hk. "Tuxham" motor som hjælpekraft med akseltransmission til Stjernhjulet, der senere, kort efter 2. Verdenskrigs slutning - erstattedes med elektromotor med differentieret remtræk til kværne og Valsestol, - Grubbekværnen formodes at have været borte paa dette tidspunkt?.

- ubekræftet skulle der tidligere have været et mindre landbrugstilliggende, hvis omfang ikke er oplyst til denne registrant..

- under et voldsomt stormvejr i efteråret 1967 blæste hat og vinger ned, - dog uden at forvolde yderligere skader, der dog ikke umiddelbart gav driftsophør, da møllen allerede da i en længere aarrække stort set kun havde benyttet elektrisk drift.

- efterfølgende repareredes møllen med ny hat og beklædning, men uden hattehjulsaksel, vinger og krøjeværk, saa den endnu i dag markerer sin profil i landskabet i en i eksteriøret overmaade velholdt stand. I det indre er det meste af gangtøj og kværne i behold, hvor interiøret dog er mærket af forfald. Lofterne finder i dag anvendelse som oplagsplads.

- møllebygningen ligger tilbagetrukket til østsiden af matriklen, efter de paa opførelsestidspunktet gældende bygningsregler for vindmøller med en mindsteafstand til offentlig vej paa 150 alen, - dette af hensyn til trafikken, hvor hestene ikke skulle blive skræmt af arbejdende møllevinger!.

Personalhistoriske oplysninger - til dels baseret paa bogudgivelsen: "Danske Møller", 1934, suppleret med oplysninger af møller S. Kr. Christensen, 1963, og Den Møllehistoriske Samling:

- møller Lars Nielsen, fra opførelsen 1878 til 1882, hvorefter gaard og mølle blev overtaget af møller Chr. Christensen frem til sin død i 1932. Driften blev efterfølgende overtaget af enkefru Karen Christensen (født?).

- **Søbjerg Mølle** blev pr. 1. oktober 1933 købt af sønnen Søren Kristian Christensen (født 28. Maj 1898 i Søbjerg Møllegaard, gift 1. August 1925 med Kathrine, født Flyger), efter at han i en aarrække havde været forpagter af driften. Møller Søren Kr. Christensen var endnu aktiv i møllen under besøget 1963, men afgaaet ved døden efterfølgende uvist hvornaar, hvorefter sønnen: Torben Christensen overtog ejendommen og fortsatte driften frem til sin sygdom og død i begyndelsen af 1990'erne. Efterfølgende har hans enke Lajla Christensen (født ???) o. 1999/2000 solgt den samlede ejendom til Susanne Knudsen, der har indrettet den oprindelige magasinbygning beliggende umiddelbart syd for møllen til beboelse. Møllegaardens oprindelige stuehus ved landevejen vest for møllen, er endnu eksisterende, men staar uden anvendelse p.g.a. forfaldets karakter. Sidstnævnte stuehus nedrevet Januar 2004.

- det skal oplyses, at Skøde- og Panteprotokoller samt Brandtaksationerne kun er gennemgaaet eksten-
sivt til nærværende registrant.

- **Søbjerg Mølle** findes registreret, med baggrund i foranstaaende berejningsregistrant, i det nu nedlagte Nationalmuseets Mølleudvalgs arkiv, ligesom den findes medtaget i det af Ing. Anders Jespersen, Holte, udarbejdede nummerindex (IMNI-DK, 1990-revisionen) – med henvisning til aktstykker i Den Møllehistoriske Samlings arkiv.

- efter besigtigelse og yderligere gennemgang af møllen, 09. Februar 2004, erhvervedes følgende gangtøjsemner: Hattehjul, Krondrev, Velle, Forløber, Valse, Stjernhjul, kværn med drev og langjern samt tilhørende støvkar, - der som samlet enhed fandtes eksisterende i møllen. Erhvervelsen skete med henblik paa genetablering i Baunehøj Mølle, Grenaa (01. – 14.01.01)

- overdragelses- / erhvervelsesdokument i kopi paa nærværende registrant.

- under ledelse af møllebygger Jens Jørgensen, Fakse Ladeplads, demonteredes 26. Marts 2004, det erhvervede gangtøj, der efter hattens nedtagelse blev hejst ovenud, hvor det forinden var blevet adskilt paa lofterne. Hattehjulet først demonteret fra jordniveau, hvor møllebyggeren og hans folk arbejdede under denne, medens mobilkranen holdt den svævende i luften over deres hoveder. Hatten ikke genopsat, men erstattet af en af ejeren fremstillet "kalot-lignende" konstruktion. DMS var tilstede og foretog opmaaling og tilstandsbedømmelse.

Adresse: Taaderupvej 17, Søbjerg, 4293 Dianalund,

(ejer: Susanne Knudsen, tlf.: 58 26 30 09 – meddelt Oktober 2002)

UTM: 32 / 653 / 6155

(IMNI DK – 30 151)

Billedarkiv:

Film / neg. & CD-no: 3713.17 – 3713.38, 27. Juni 1963,
kopi foto; John Kruse, udateret Marts 1983,
Film / neg. & CD-no.: 2002.12/01a – 13a, 02. Oktober 2002,
Film / neg. & CD-no.: 2004.02 / 15a – 19a, 09. Februar 2004,
Film / neg. & CD-no.:
Film / neg. & CD-no.:

Kildehenvisning:

Meyn & Loft: "Danske Møller", Erhvervsforlaget, København, 1934,
Generalstabskortmateriale 1:100 000, 1928/1945, Kort- & Matrikelstyrelsen, København,
Den Møllehistoriske Samling, Viby J., - berejningsregistrant m.m.,
Nationalmuseets Mølleudvalg, Brede Værk, Kgs. Lyngby,
Ing. Anders Jespersen, Holte,
Trap, Danmark, 5. udgave, Holbæk amt, G.E.C.Gads Forlag, København, 1954,
møller Søren Kristian Christensen, Søbjerg Mølle, - *afgaaet ved døden Oktober????*,
Holbæk Amts Venstreblad, Holbæk, Juli 1985,
Erhvervelses- / overdragelsesdokument af 09. Februar 2004, Den Møllehistoriske Samling, Viby J.,

VINDMØLLE — QUALITATIVE SURVEY UTM GRID 32/653/6155

DK - SJÆLLAND

No 3.02.06

ol. SØBJERG MØLLE

DATE 28-06-63

DIAGRAMMATIC SKETCH SECTION

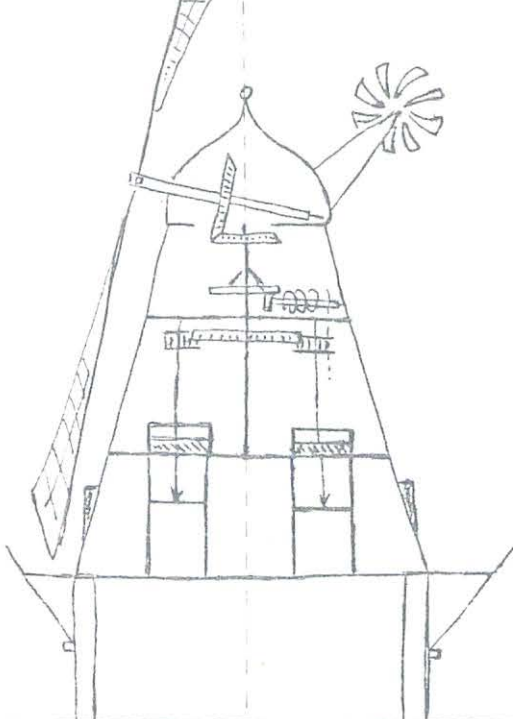

RECORDER: B. LARSEN

NAME OF MILL: SØBJERG MØLLE

SYNONYMS:

PARCEL NR.: 6D

PARISH: SØBJERG COUNTY HOLBÆK

MAP: CO-ORDINATES 32/653/6155

POSTAL ADDRESS SØBJERG ML. PR. SKELLEBJERG

MILL BUILT HERE A.D. 1878 BY FRASMISSEN

REMOVED TO HERE A.D. FROM:

IN/OUT OF OPERATION BY WIND A.D. MOTOR:

REASON:

DISMANTLED; SWEEPS: CAP: STAGE:

GEAR: BODY:

OWNER: CHR. CHRISTENSEN MILLER: CHR. CHRISTENSEN

PRESERVED:

ACTIVITY: KORN & FODERSTOFFER

FILE NR. DK-30151 ASSOC. TO WATERMILL -

SITE PLAN:

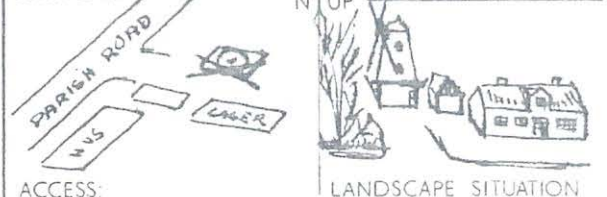

ACCESS:

BODY STRUCTURE:

8 KANTET

COVERING; BASE: KAMPESTEN

BODY: SPANNER CAP SPANNER

SWEEPS: 4 x KIAPPER

POLL END: ST. JERN WIND SHAFT: TRÆ

METHOD OF TURNING CAP:

VINDROSE

STAGE / HOUND / GROUND LEVEL WITH:

/ BRIDGE FLOOR / STONE FLOOR

GEARING:

SACK HOIST: 1 x 90°

STONES: 2 x 6:5 1 x 8:5

HOPPER:

SHOE / DAMSEL:

VAT: ○ - ○ -

GOVERNOR:

MESHING: □ □ □ □

HORSE:

ALARM:

TENTERING:

BRIDGE

TRADITIONAL TRENDS:

		I	SW	W	NW	N	NE	E	SE	S
NW	N	1								
		2								
		3								
		4								
		5								
		6								
		7								
		8								
		9								
		0								

PLAN OF STONE FLOOR

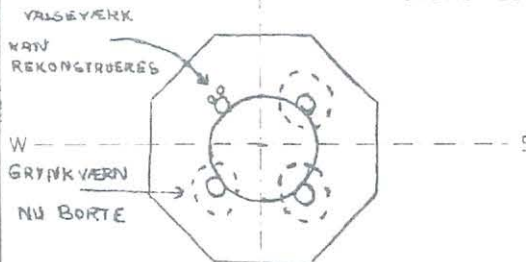

PLAN OF BRIDGE FLOOR

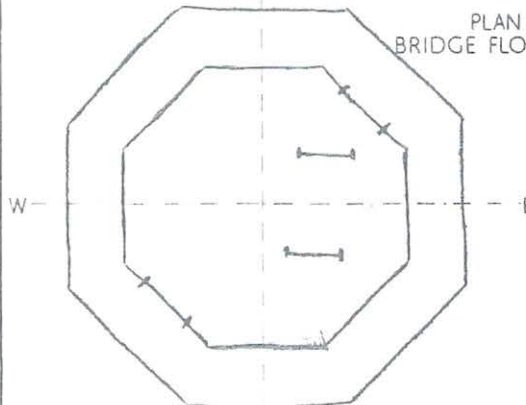

Billedarkiv:

© Den Møllehistoriske Samling, DK-8260 Viby J..

01. Sobjerg- / Søbjern Mølle,
Holbæk amt.

3.02.06

Fotograf: Bertil Larsen

Film / neg. & CD-no.: 3713.18 / 3713.37

Dato: 27. Juni 1963



Billedarkiv:

© Den Møllehistoriske Samling, DK-8260 Viby J..

01. Sobjerg- / Søbjern Mølle,
Holbæk amt.

3.02.06

Fotograf: Bertil Larsen

Film / neg. & CD-no.: 3713.29 / 3713.30

Dato: 27. Juni 1963



Billedarkiv:

© Den Møllehistoriske Samling, DK-8260 Viby J..

01. Sobjerg- / Søbjerg Mølle,
Holbæk amt.

3.02.06

Fotograf: Bertil Larsen

Film / neg. & CD-no.: 3713.19 / 3713.20

Dato: 27. Juni 1963



Billedarkiv:

© Den Møllehistoriske Samling, DK-8260 Viby J..

01. Sobjerg- / Søbjerg Mølle,
Holbæk amt.

3.02.06

Fotograf: Bertil Larsen

Film / neg. & CD-no.: 3713.26 / 3713.28

Dato: 27. Juni 1963

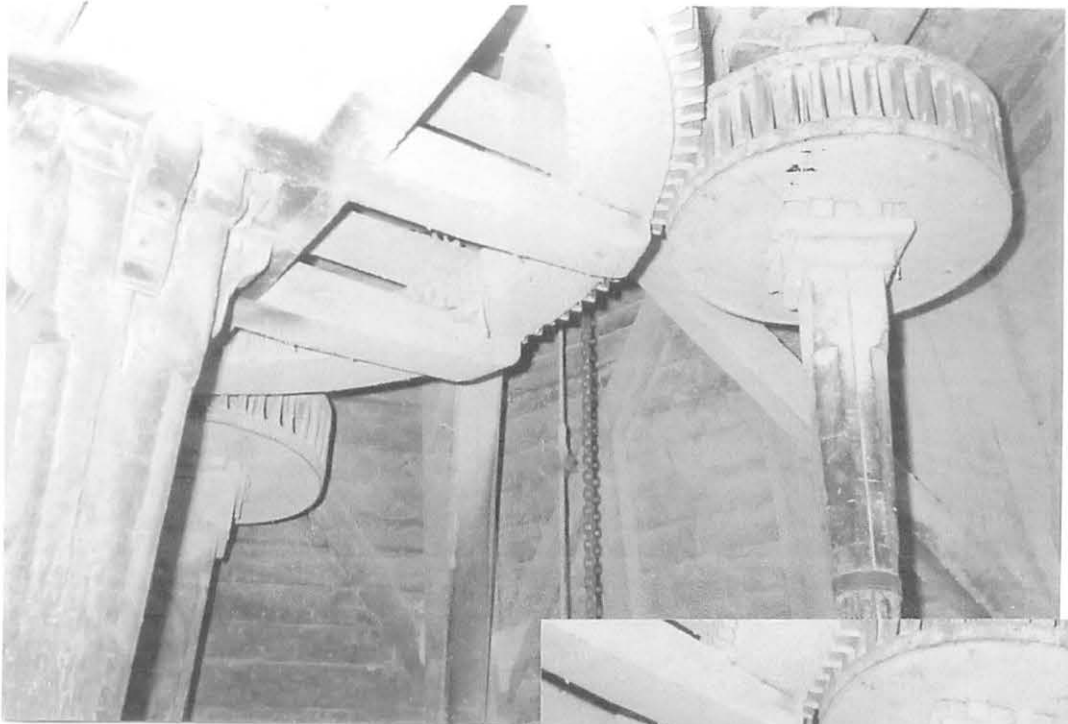

Billedarkiv:

© Den Møllehistoriske Samling, DK-8260 Viby J..

01. Sobjerg- / Søbjerg Mølle,
Holbæk amt.

3.02.06

Fotograf: Bertil Larsen

Film / neg. & CD-no.: 3713.21 / 3713.24

Dato: 27. Juni 1963



Billedarkiv:

© Den Møllehistoriske Samling, DK-8260 Viby J..

01. Sobjerg- / Søjbjerg Mølle,
Holbæk amt.

3.02.06

Fotograf: Bertil Larsen

Film / neg. & CD-no.: 3713.27 / 3713.23

Dato: 27. Juni 1963



Billedarkiv:

© Den Møllehistoriske Samling, DK-8260 Viby J..

01. Sobjerg- / Søbjerg Mølle,
Holbæk amt.

3.02.06

Fotograf: Bertil Larsen

Film / neg. & CD-no.: 3713.22 / 3713.25

Dato: 27. Juni 1963



Billedarkiv:

© Den Møllehistoriske Samling, DK-8260 Viby J..

01. Sobjerg- / Søbbjerg Mølle,
Holbæk amt.

3.02.06

Fotograf: Bertil Larsen

Film / neg. & CD-no.: 3713.31 / 3713.32

Dato: 27. Juni 1963



Billedarkiv:

© Den Møllehistoriske Samling, DK-8260 Viby J..

01. Sobjerg- / Søbjerg Mølle,
Holbæk amt.

3.02.06

Fotograf: Bertil Larsen

Film / neg. & CD-no.: 3713.33 / 3713.34

Dato: 27. Juni 1963



Billedarkiv:

© Den Møllehistoriske Samling, DK-8260 Viby J..

01. Sobjerg- / Søbjerg Mølle,
Holbæk amt.

3.02.06

Fotograf: Bertil Larsen

Film / neg. & CD-no.: 3713.36 / 3713.35

Dato: 27. Juni 1963



Billedarkiv:

© Den Møllehistoriske Samling, DK-8260 Viby J.,

01. Sobjerg- / Søbberg Mølle,
Holbæk amt.

3.02.06

Fotograf: Bertil Larsen

Film / neg. & CD-no.: 3713.38

Dato: 27. Juni 1963



Billedarkiv:

© Den Møllehistoriske Samling, DK-8260 Viby J..

01. Søbjerg Mølle,
Holbæk amt.

3.02.06

Fotograf: Bertil Larsen

Film / neg. & CD-no.: 2002.12 / 13a

Dato: 02. Oktober 2002



Billedarkiv:

© Den Møllehistoriske Samling, DK-8260 Viby J..

01. Søbjerg Mølle,
Holbæk amt.

3.02.06

Fotograf: Bertil Larsen

Film / neg. & CD-no.: 2002.12 / 13a

Dato: 02. Oktober 2002



Billedarkiv:

© Den Møllehistoriske Samling, DK-8260 Viby J..

01. Søbjerg Mølle,
Holbæk amt.

3.02.06

Fotograf: Bertil Larsen

Film / neg. & CD-no.: 2002.12 / 11a - 12a Dato: 02. Oktober 2002

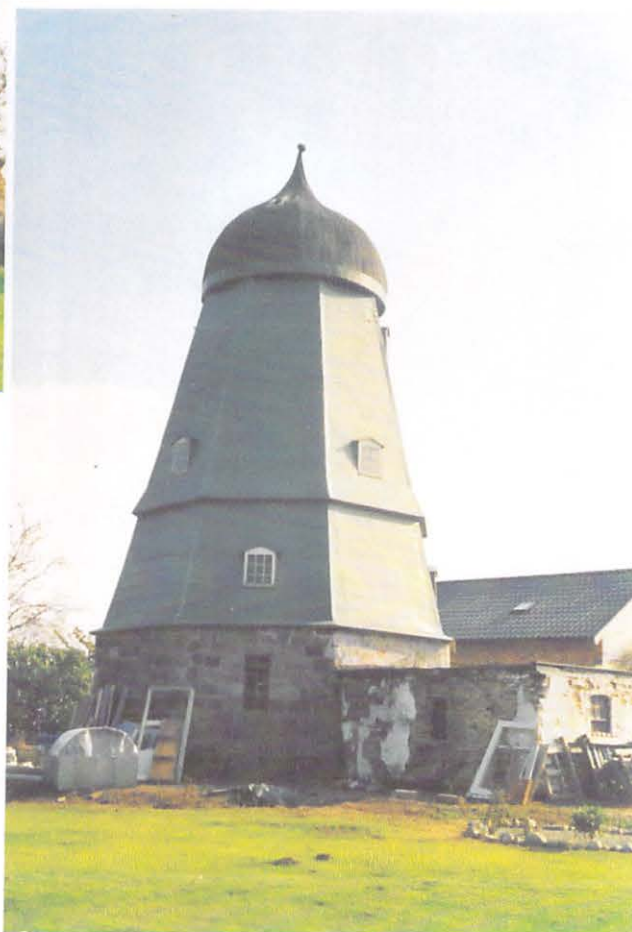

Billedarkiv:

© Den Møllehistoriske Samling, DK-8260 Viby J..

01. Søbjerg Mølle,
Holbæk amt.

3.02.06

Fotograf: Bertil Larsen

Film / neg. & CD-no.: 2002.12 / 09a – 10a Dato: 02. Oktober 2002



Den Møllehistoriske Samling

Holme Møllevej 21, DK – 8260 Viby J.
Tlf.: (+45) 86 11 64 91 & (+45) 21 83 20 49

DK – 8260 Viby J. den 09. Februar 2004

Erhvervs- / Overdragelsesaftale

Sag no.: DMS: 01. – 14.01.01 Baunehøj
ref.: (Bygherre) Grenaa Kommune

Undertegnede ejer: Susanne Knudsen, Søbjerg Mølle,
Taaderupvej 17, Søbjerg, 4293 Dianalund.

tlf. 58 26 30 09

Bankkonto: kontant /check

har Dags Dato overdraget følgende effekter:

Hattehjul, Krondrev, Velle, Forløber, Valse, Stjernhjul, Kværm med beklædning med tilhørende drev og langjern. - der samlet forefindes eksisterende og besigtiget paa ovennævntes ejendom: Søbjerg Mølle

til disposition for **Den Møllehistoriske Samling, Viby J.**, der efter nærværende aftales modtagelse i bekræftet og underskrevet stand honoreres ved fremsendelse pr. check / bank til ejer med **Kr. 35.000,00** beløb i bogstaver: **Tretifemtusinde Kroner 00/100** **Afsender: Grenaa Kommune**

Nedtagning / afhentning sker efter nærmere aftale saaledes:

Møllebygger Jens Jørgensen tager kontakt med ejer, naar der foreligger bekræftet modtagelse af ovennævnte beløb. Der paaregnes en nedtagningsperiode paa 4-5 hverdage. Tidstermin: Ultimo Februar 2004

Hvor intet andet er aftalt, omfatter fjernelsen kun dette forhold fysisk, hvorfor der ikke efterfølgende vil ske tillukninger af facade, murværk; herunder evt. nedrivning af grundmur eller afstivning / planering, ligesom bortkørsel af muligt fremkommet bygningsaffald eller andet er **Den Møllehistoriske Samling, Viby J.** uvedkommende. Der vil ikke kunne gøres krav paa nylægning af gulve eller overdækning. Der kan opstaa situationer i forbindelse med tilgængeligheden for ovennævnte effekter, der nødvendiggør kørsel med større mobilkran, der vil blive gennemført til mindst mulig gene, uden at der efterfølgende kan gøres krav overfor **Den Møllehistoriske Samling, Viby J.**, m.h.t. kørsel, dog undtaget, hvor dette utilsigtet vil være gaaet ud over andre bygninger, afgrøder, beplantning eller hegn, hvor der her vil blive ydet udbedring og fuld erstatning for saadanne forhold efter Den Møllehistoriske Samlings skøn.

Den Møllehistoriske Samling, Viby J., vil sørge for oprydning relateret den konkrete opgave.

Særlige aftaler: Ovennævnte overdragelse er sket med baggrund i privat ejendomsret for effekterne, hvorfor der ikke foreligger momsforhold.

Møllehatten nedtages og placeres efter ejers anvisning paa ejendommens omraade. Møllekroppen inddækkes med vandfast finér, dog uden ansvar for evt. senere opstaaet vand/stormskade. Ejers ægtefælle honoreres efterfølgende for fysisk deltagelse ved nedtagning af de erhvervede bygningsemner, hvilket aftales med møllebygger Jens Jørgensen.

Ejers navn, adresse og underskrift:

SUSANNE KNUDSEN
TAADERUPVEJ 17
4293 DIANALUND
S. KNUDSEN

Den Møllehistoriske Samling,
Holme Møllevej 21, DK – 8260 Viby J.

Bertil Larsen

Efterfølgende forhaandsaftalen med samme ordlyd, vil endeligt overdragelsesdokument være udstedt i 3 eksemplarer: 1 til eget brug, der beholdes, øvrige 2 eksemplarer returneres underskrevet, hvorefter udbetaling vil finde sted indenfor 14 dage. Grenaa Kommune, Teknik & Miljø: - se bagside.

Bertil Larsen

**Den Møllehistoriske Samling
Holme Møllevej 21, DK – 8260 Viby J.**

tf.: (+45) 86 11 64 91 / (+45) 21 83 20 49

K O P I

**Susanne Knudsen,
Søbjerg Mølle, Taaderupvej 17,
Søbjerg,
4293 Dianalund.**

8260 Viby J., den 11. Oktober 2002

Vedr.: 01. – 3.02.06 Søbjerg- / Søbjerg Mølle, Holbæk amt.

Kære Susanne Knudsen!

Først en tak for muligheden for at faa et "kig" paa din mølle i sidste uge. Dernæst, som lovet, vedlagt et par fotokopier af de gamle s/h-optagelser fra mit første besøg paa møllen i Juni 1963, - *hvor der dengang stadig var et aktivt mølleri med vindkraft – og motor!*.....

Med henvisning til vor samtale omkring en stipuleret erhvervelse af møllebygningen for nedtagelse og flytning til Baunehøj møllested i Grenaa, maa jeg desværre beklage, efter gennemgang af mine egne tidligere optegnelser og fotografier paa registranten, at Søbjerg Mølle ikke vil kunne komme i betragtning, da dens maal i højbenenes oktant er for smaa til en erstatning/rekonstruktion af den nedbrændte mølle.

I stedet vil jeg saa ønske, at du med tiden vil finde en anvendelse for det absolut kulturhistoriske bygningsværk som møllen repræsenterer, - og at den vil faa lov at pryde landskabet i mange aar fremover.

Er der lokalt interesse for en haandsrækning i bestræbelserne paa at bevare den?. Det er jo snart den eneste og sidste tilbageværende paa egnen, der har det meste af sin "oprindelighed" i behold, trods mangel paa omgang og vinger, - dog hvor en redning stadig ligger indenfor mulighedernes rækkevidde!. Møllen i Vedde falder snart, og det samme er tilfældet for Holløse Mølle i Sdr. Jernløse. Tilbage staar som intakte møllier faktisk kun møllerne i Nr. Jernløse og Løve, Skamstrup fik jo en krank skæbne under den store storm forrige aar.

Jeg vil ønske det bedste for dig, din familie og Søbjerg Mølle.

Med venlig hilsen
Den Møllehistoriske Samling

Bertil Larsen

Møllen maler stadig

Privat foderstofforretning ved en lille flække

Mange foderstoffirmaer er efterhånden blev overtaget af de store selskaber, men ved den lille flække Sobjerg, driver Torben Christensen »Søbberg Mølle« som 3. generation. Korn er blevet malet på møllen siden 1878 og bliver det stadig.

Møllen er velholdt såvel ud- som indvendigt, men vingerne mangler. De røg af under stormen i 1967. Allerede dengang var installeret elmotor i møllen. Det skete kort tid efter krigen.

- Jeg har haft forretningen siden 1973, overtog den efter min far. Min farfar købte møllen kort tid efter, at den var bygget, siger Torben Christensen og fortæller, at møllen var en hollandsk vindmølle.

Til stedet hører 11 tønder land. Dem dyrker Torben Christensen med korn, der males i møllen og sælges som svinefoder. Han køber også korn hjem. Blandingsfoder køber han derimod færdigt hjem og sælger videre.

- Jeg passer det hele selv og min kone Lajla ordner regnskabet, siger han.

- Det er selvfølgelig svært for et lille foderstoffirma at klare sig, medgiver han, men siger. - Jeg har på fornemmelsen, at de store vist også har deres problemer.

- Det går, fordi jeg passer det selv og ikke skal lønne nogen, siger han og tvivler på, at sønnen, der endnu går i

skole, skal overtage det en gang.

- Jeg kan lide arbejdet. Jeg

er jo vokset op med det og har arbejdet med det i alle de år, siger han.



Torben Christensen, Søbberg Mølle, er igang dagen lang, her med at rense gårdspladsen for ukrudt. I baggrunden møllen og hans ældre Volvo lastbil med foder, der er parat til at blive kørt ud.

01. Sobjerg- / Søbjerg Mølle,
Holbæk amt.

3.02.06

Fotograf: Bertil Larsen

Film / neg. & CD-no.: 3713.18 / 3713.37

Dato: 27. Juni 1963



Billedarkiv:

© Den Møllehistoriske Samling, DK-8260 Viby J..

01. Sobjerg- / Søbjerg Mølle,
Holbæk amt.

3.02.06

Fotograf: Bertil Larsen

Film/neg. & CD-no.: 3713.29 / 3713.30

Dato: 27. Juni 1963

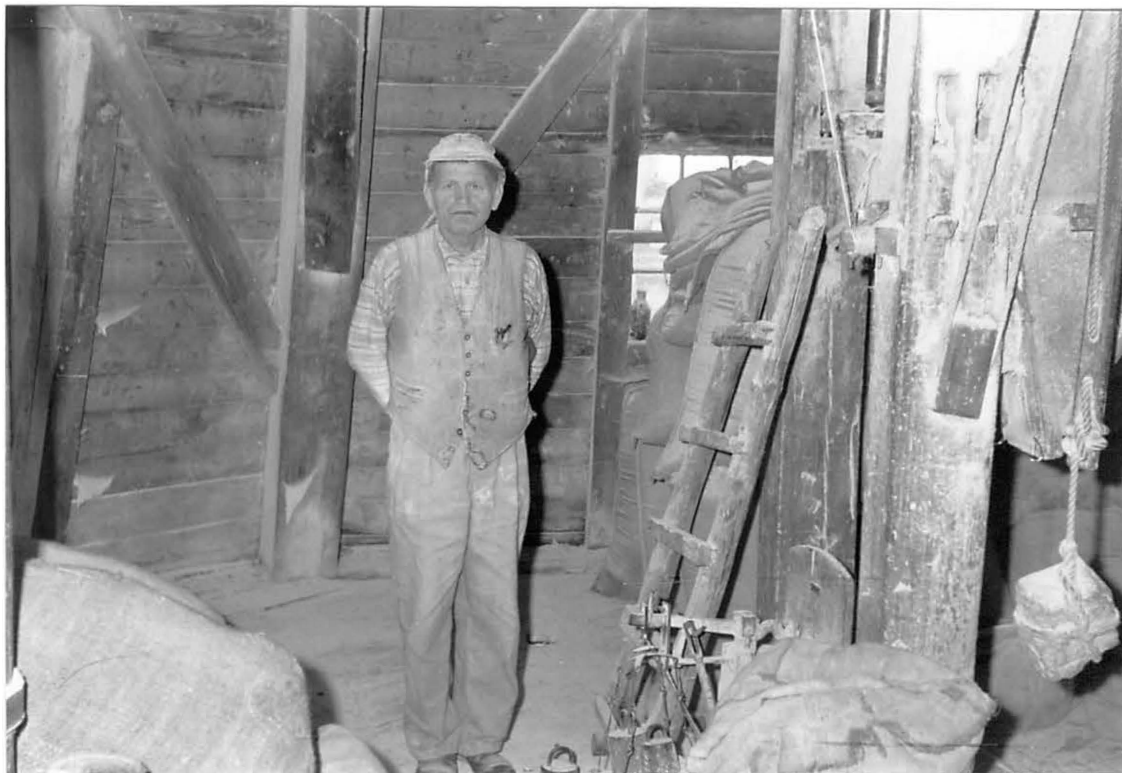

01. Sobjerg- / Søbjerg Mølle,
Holbæk amt.

3.02.06

Fotograf: Bertil Larsen

Film / neg. & CD-no.: 3713.19 / 3713.20

Dato: 27. Juni 1963



01. Sobjerg- / Søbjerg Mølle,
Holbæk amt.

3.02.06

Fotograf: Bertil Larsen

Film / neg. & CD-no.: 3713.26 / 3713.28

Dato: 27. Juni 1963



01. Sobjerg- / Søbjerg Mølle,
Holbæk amt.

3.02.06

Fotograf: Bertil Larsen

Film / neg. & CD-no.: 3713.21 / 3713.24

Dato: 27. Juni 1963



01. Sobjerg- / Søbjerg Mølle,
Holbæk amt.

3.02.06

Fotograf: Bertil Larsen

Film / neg. & CD-no.: 3713.27 / 3713.23

Dato: 27. Juni 1963



01. Sobjerg- / Søbjerg Mølle,
Holbæk amt.

3.02.06

Fotograf: Bertil Larsen

Film / neg. & CD-no.: 3713.22 / 3713.25

Dato: 27. Juni 1963



01. Sobjerg- / Søbjerg Mølle,
Holbæk amt.

3.02.06

Fotograf: Bertil Larsen

Film / neg. & CD-no.: 3713.31 / 3713.32

Dato: 27. Juni 1963



01. Sobjerg- / Søbjerg Mølle,
Holbæk amt.

3.02.06

Fotograf: Bertil Larsen

Film / neg. & CD-no.: 3713.33 / 3713.34

Dato: 27. Juni 1963



01. Sobjerg- / Søbjerg Mølle,
Holbæk amt.

3.02.06

Fotograf: Bertil Larsen

Film / neg. & CD-no.: 3713.36 / 3713.35

Dato: 27. Juni 1963



01. Sobjerg- / Søbjerg Mølle,
Holbæk amt.

3.02.06

Fotograf: Bertil Larsen

Film / neg. & CD-no.: 3713.38

Dato: 27. Juni 1963



01. Søbjerg Mølle,
Holbæk amt.

3.02.06

Fotograf: Bertil Larsen

Film / neg. & CD-no.: 2002.12 / 01a – 02a Dato: 02. Oktober 2002





Billedarkiv:

© Den Møllehistoriske Samling, DK-8260 Viby J..

01. Søbjerg Mølle,
Holbæk amt.

3.02.06

Fotograf: Bertil Larsen

Film / neg. & CD-no.: 2002.12 / 05a – 06a Dato: 02. Oktober 2002



Billedarkiv:

© Den Møllehistoriske Samling, DK-8260 Viby J..

01. Søbjerg Mølle,
Holbæk amt.

3.02.06

Fotograf: Bertil Larsen

Film / neg. & CD-no.: 2002.12 / 07a – 08a Dato: 02. Oktober 2002



Billedarkiv:

© Den Møllehistoriske Samling, DK-8260 Viby J..

01. Søbjerg Mølle,
Holbæk amt.

3.02.06

Fotograf: Bertil Larsen

Film / neg. & CD-no.: 2002.12 / 09a – 10a Dato: 02. Oktober 2002



01. Søbjerg Mølle,
Holbæk amt.

3.02.06

Fotograf: Bertil Larsen

Film / neg. & CD-no.: 2002.12 / 11a – 12a Dato: 02. Oktober 2002



01. Søbjerg Mølle,
Holbæk amt.

3.02.06

Fotograf: Bertil Larsen

Film / neg. & CD-no.: 2002.12 / 13a

Dato: 02. Oktober 2002





Billedarkiv:

© Den Møllehistoriske Samling, DK-8260 Viby J..

01. Søbjerg Mølle,
Holbæk amt.

3.02.06

Fotograf: Bertil Larsen

Film / neg. & CD-no.: 2004.02 / 17a - 18a.

Dato: 09. Februar 2004

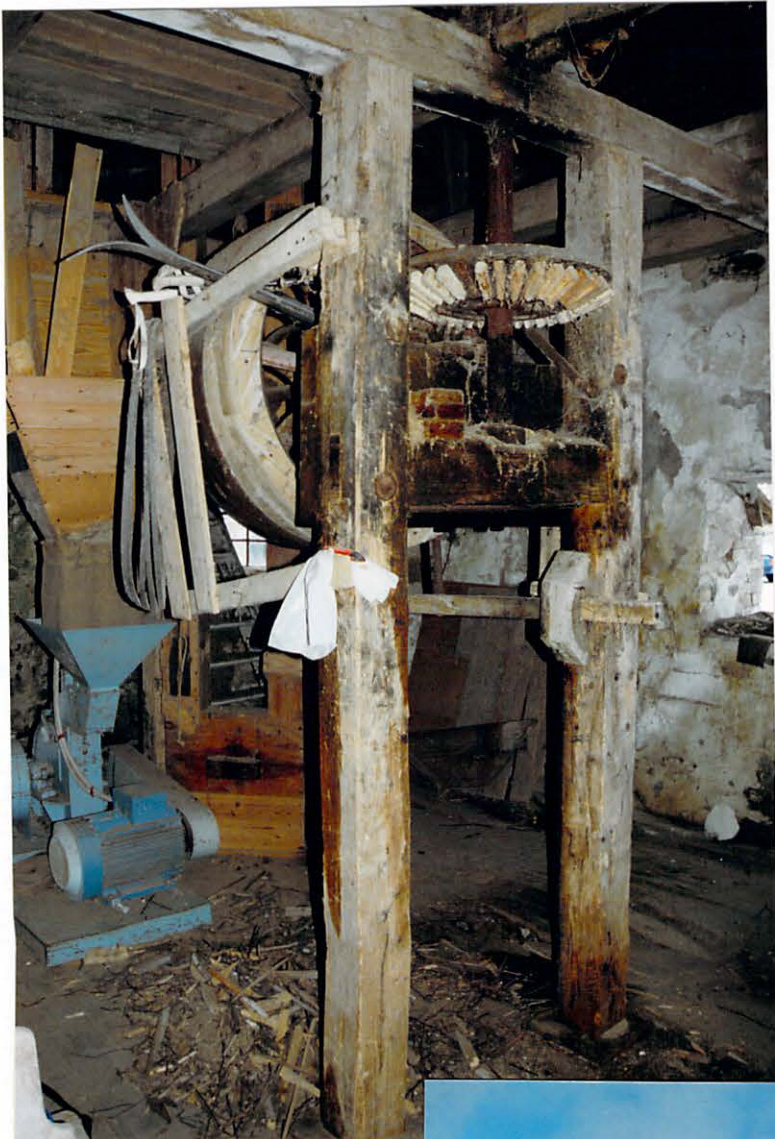







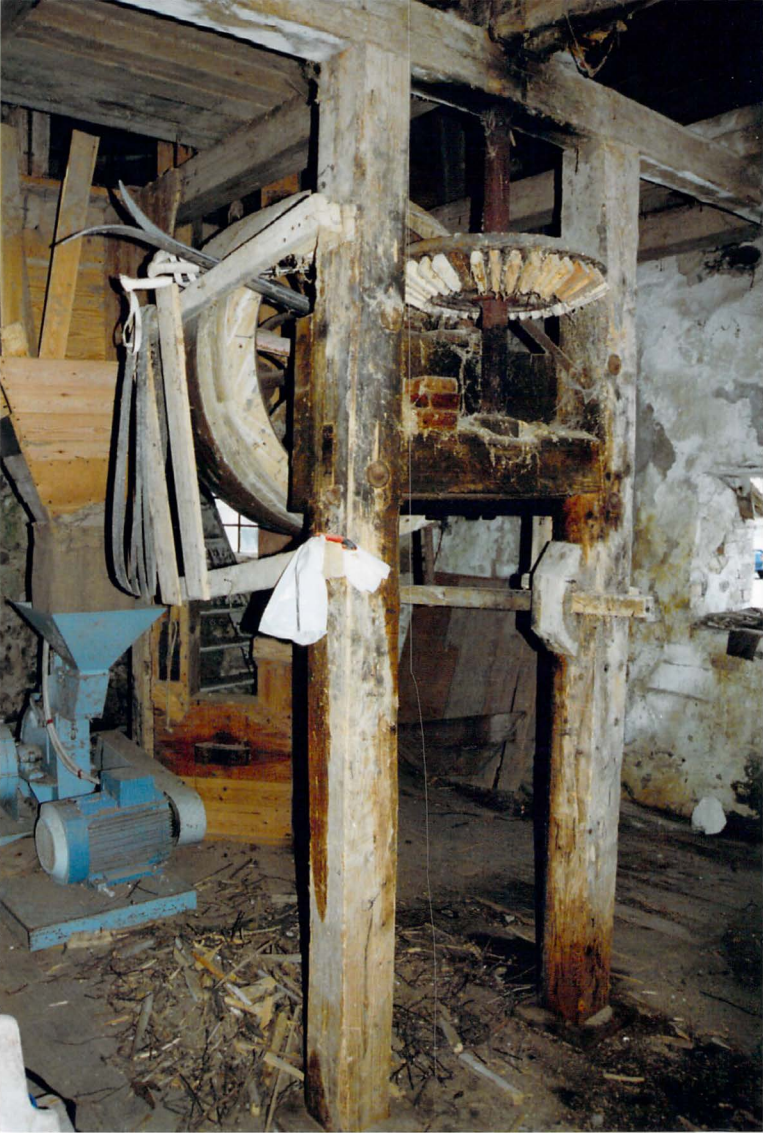





01. Søbjerg Mølle,
Holbæk amt.

3.02.06

Fotograf: Bertil Larsen

Film / neg. & CD-no.: 2004.06 / 23. - 24. Dato: 26. Marts 2004



01. Søbjerg Mølle,
Holbæk amt.

3.02.06

Fotograf: Bertil Larsen

Film / neg. & CD-no.: 2004.06 / 25.

Dato: 26. Marts 2004

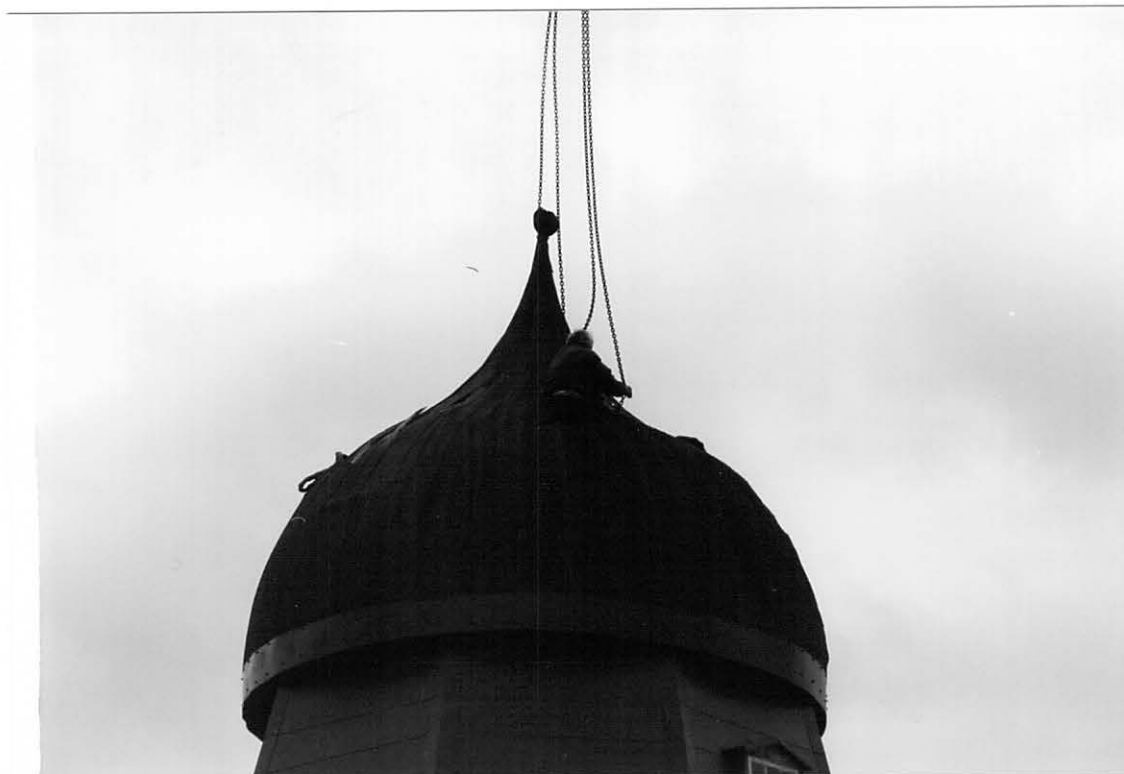

01. Søbjerg Mølle,
Holbæk amt.

3.02.06

Fotograf: Bertil Larsen

Film / neg. & CD-no.: 2004.07 / 00a – 01a.

Dato: 26. Marts 2004



Fotograf: Bertil Larsen

Film / neg. & CD-no.: 2004.07 / 02a - 03a.

Dato: 26. Marts 2004



Fotograf: Bertil Larsen

Film / neg. & CD-no.: 2004.07 / 04a – 05a.

Dato: 26. Marts 2004





Fotograf: Bertil Larsen

Film / neg. & CD-no.: 2004.07 / 08a – 09a.

Dato: 26. Marts 2004



Fotograf: Bertil Larsen

Film / neg. & CD-no.: 2004.07 / 10a – 11a.

Dato: 26. Marts 2004









Fotograf: Bertil Larsen

Film / neg. & CD-no.: 2004.07 / 18a – 19a.

Dato: 26. Marts 2004

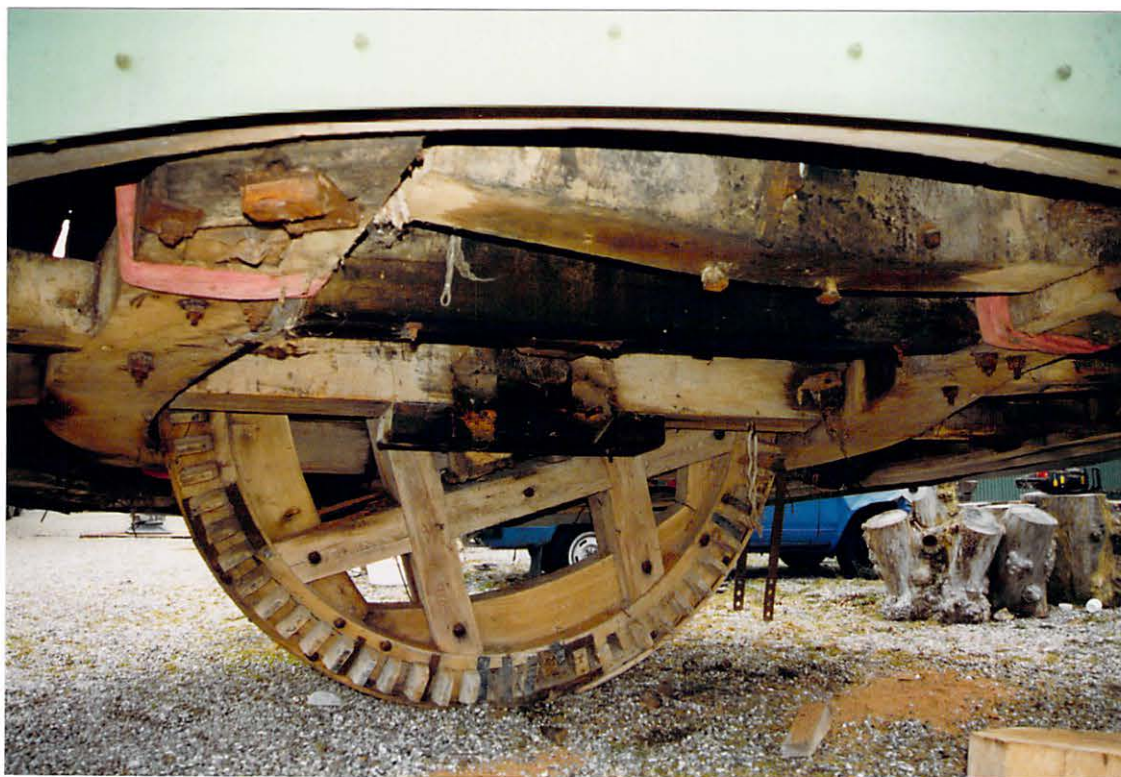

Billedarkiv:

© Den Møllehistoriske Samling, DK-8260 Viby J..

01. Søbjerg Mølle,
Holbæk amt.

3.02.06

Fotograf: Bertil Larsen

Film / neg. & CD-no.: 2004.07 / 20a – 21a.

Dato: 26. Marts 2004



Fotograf: Bertil Larsen

Film / neg. & CD-no.: 2004.07 / 22a – 23a.

Dato: 26. Marts 2004



Fotograf: Bertil Larsen

Film / neg. & CD-no.: 2004.07 / 24a – 25a.

Dato: 26. Marts 2004





Billedarkiv:

© Den Møllehistoriske Samling, DK-8260 Viby J..

01. Sobjerg- / Søbjerg Mølle,
Holbæk amt.

3.02.06

Fotograf: John Kruse

Film / neg. & CD-no.: - kopi

Dato: - udateret Marts 1983

